Marnes

Au Fil de la Dive

BULLETIN MUNICIPAL N° 20

JUILLET 2012

Le mot du Maire

Nous souhaitons la bienvenue à tous les nouveaux habitants de Marnes. Aussi bien le bourg que le hameau de Lion séduisent régulièrement les amateurs de vieilles pierres, les amoureux de la nature et de l'espace, ou des personnes qui trouvent un intérêt à la position géographique de la commune, sur l'axe de circulation entre Thouars et Poitiers, non loin d'Airvault, de Mirebeau ou de Loudun.

Si elle présente des avantages, la traversée du bourg par une route départementale importante s'accompagne malheureusement de nuisances sonores et en matière de sécurité que l'on travaille à atténuer, en relation avec les services de l'Etat et du Département. Dossier à suivre !

Les questions relatives à la protection de l'environnement réclament toute notre attention dans un contexte où la réglementation nationale ou même européenne se fait de plus en plus contraignante sur beaucoup de points.
Par exemple, tout aménagement ou extension de l'urbanisation demande désormais à être justifié au regard des impacts sur le milieu naturel et agricole, ce qui ne va pas sans poser de nombreuses difficultés. Autre exemple, l'emploi de désherbants est interdit dans les lieux d'écoulement des eaux, et déconseillé partout ; les changements de méthodes correspondants se feront nécessairement sentir aussi bien sur les voies et chemins entretenus par les employés communaux, que sur le lit et les berges des rivières dont l'entretien est confié aux ouvriers du SIVU de la Grimaudière.

Souhaitons que les conséquences de ces évolutions soient positives au plan de la qualité de vie, et que la commune de Marnes y trouve toujours du bénéfice en matière d'attractivité et de bien-vivre. Nous y seront très attentifs.

Rendez-vous est donné à tous pour les festivités du 14 juillet qui se dérouleront, comme les années précédentes, sur le terrain du Pigeonnier.

Le Maire
Pierre BIGOT

ETAT-CIVIL (inscriptions sur les registres d'état civil)
Juillet 2011 à juin 2012

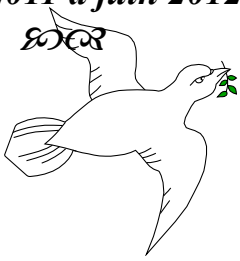

LES DECES

ANGOT Michel, Claude, Pierre
Décédé le 05 septembre 2011 à POITIERS (86)

CALLARD Léonne, Marcelle
Décédée le 07 octobre 2011 à DOUE-LA-FONTAINE (49)

TEXIER Didier, Patrick, Yves
Décédé le 14 décembre 2011 à MARNES (79)

THINON Veuve FOUCTEAU Suzanne, Marie, Réjane
Décédée le 21 mars 2012 à MARNES (79)

NAISSANCES HORS COMMUNE

ARMOUET FERET Nolan, Loïs, Camille
Né le 27 mars 2012 à POITIERS (86)

MARIAGE

GUICHARD Mikaël, Michel, Didier et CLAIRVILLE Fanny, Renée, Michèle
Le 30 juillet 2011

LECOINTRE Serge et LUISI Véronique, Isabelle
Le 03 septembre 2011

BERTON Franck, Jean-Paul et VASSEUR Aline, Marcelle, Micheline
Le 24 décembre 2011

LES INHUMATIONS
DANS LE CIMETIERE COMMUNAL
Juillet 2011 à juin 2012 (inscriptions sur le registre des inhumations)

PILLOT Solange, Marie-Thérèse Veuve GUILBOT
Le 03 août 2011

CALLARD Léonne, Marcelle
Le 10 octobre 2011

TEXIER Didier, Patrick, Yves
Le 17 décembre 2011

THINON Suzanne, Marie, Réjane Veuve FOUCTEAU
Le 23 mars 2012

BRECHET Odette, Henriette Veuve COUTON
Le 19 avril 2012

<u>LES INHUMATIONS HORS COMMUNE</u>
PERSONNE RESIDANT EN MAISON DE RETRAITE
DONT LE DERNIER DOMICILE ETAIT A MARNES
(juillet 2011 à juin 2012)

Néant

HORAIRES D'OUVERTURE DU SECRETARIAT DE LA MAIRIE

****

Les mardis, mercredis de 09 h 00 à 12 h 30

Le vendredi de 13 h 30 à 17 h 30

A VOS AGENDAS 2012

ꕥ

DATE A RETENIR	MANIFESTATION ET LIEU	ORGANISATEUR
Dimanche 26 août 2012	Journée "Four à pain"	FLORILEGE
Samedi 1er septembre 2012	Soirée au Puy-du-Fou	LE COMITE DES FETES
Samedi 29 septembre 2012 à 12 h 30	Repas annuel du CCAS à la Salle Gilles Baudron	CCAS de MARNES
Dimanche 28 octobre 2012 à 14 h 30	Loto dans la salle Gilles Baudron	LE COMITE DES FETES
Samedi 3 novembre 2012 à partir de 12 h 30	Repas des adhérents à la Salle Gilles Baudron	LE COMITE DES FETES
Samedi 17 novembre 2012 à partir de 14 h 30	Concours de belote dans la Salle Gilles Baudron	ASSOCIATION DE DEFENSE DES MARNOIS
Samedi 17 novembre 2012	Loto à Assais	LA DIVINE MARNOISE
Décembre 2012	Participation au Téléthon, en salle Gilles Baudron	LE COMITE DES FETES

Le SIGil un outil performant au service de ma commune

La commune est dotée d'un outil qui est devenu incontournable et qui relègue au rang d'antiquités les immenses plans cadastraux papiers et microfiches. En effet, pour gérer l'ensemble des données qui lui sont nécessaires dans l'exercice de ses compétences la commune a recours au SIGil (Système d'Information Géographique d'Intérêt Local), un outil développé par le SIEDS permettant de consulter et d'interroger des données cartographiques variées.

Pour les administrés, le SIGil permet de fournir des informations sur le cadastre avec les relevés de propriétés par l'agent habilité de la commune.

Vous pouvez demander une recherche de parcelle et obtenir un relevé de propriété avec :

Le numéro de parcelle
Par adresse de la parcelle
Nom de rue
Nom de Lieux dits

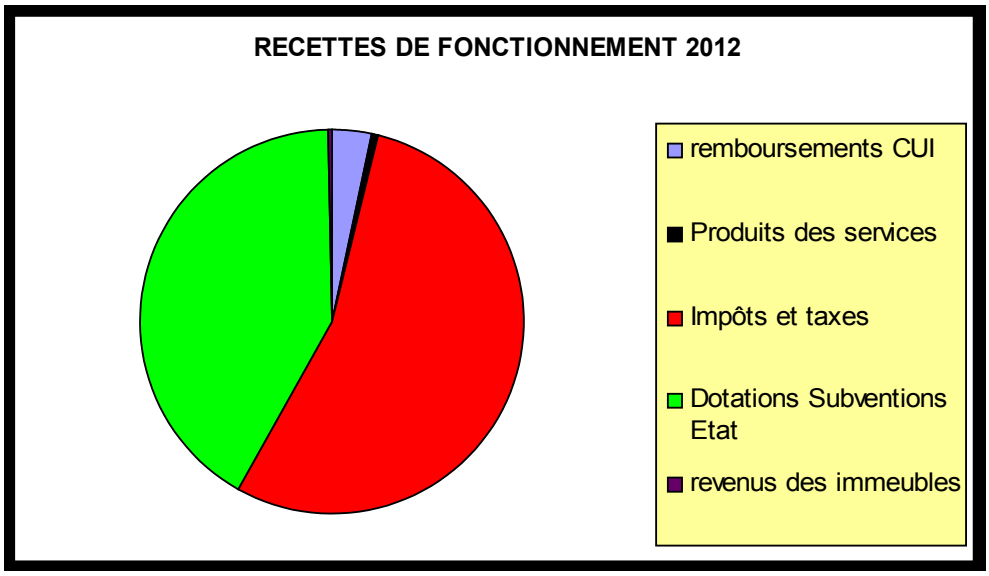

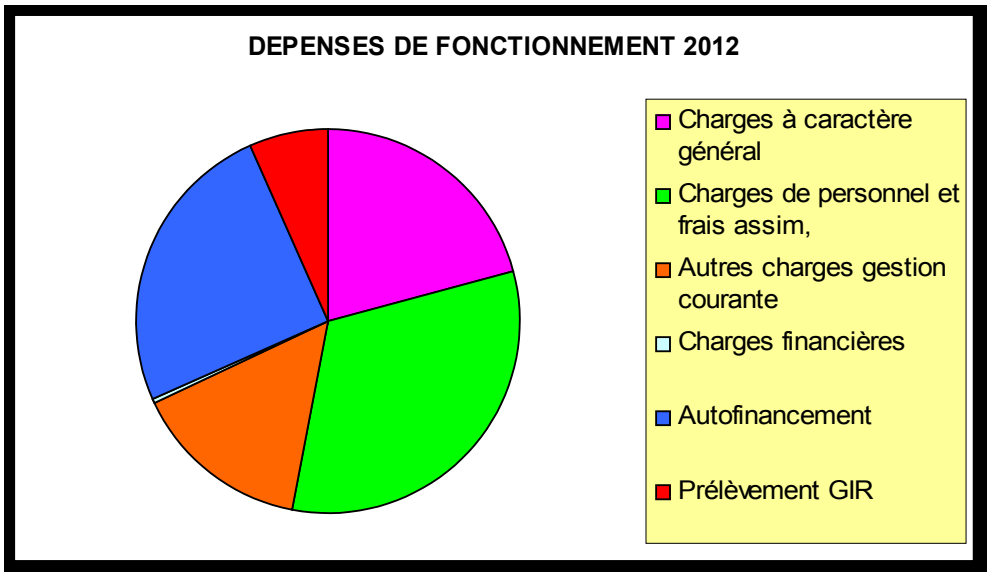

DECISION EN MATIERE DE TAUX DES CONTRIBUTIONS DIRECTES 2012

LIBELLES	BASE (V.L.)	TAUX	PRODUIT ATTENDU
TAXE HABITATION	251 100	18.45	46 328
TAXE FONCIERE (B.)	152 000	09.69	14 729
TAXE FONCIERE (N.B.)	45 600	41.80	19 061
CFE	2 600	20.84	542
TOTAL			80 660

Etant donné la baisse des dotations de l'état, le Conseil Municipal a augmenté de 1.5 % l'ensemble des taux de contributions directes

LA SECTION DE FONCTIONNEMENT

Chapitre Article	LIBELLE	REALISATIONS 2011	PREVISIONS 2012
011	**CHARGES A CARACTERE GENERAL**	**47 985.90**	**59 278.00**
60611	Eau et assainissement + OM	636.05	1 070.00
60612	Electricité	5 067.32	6 000.00
60621	Combustible	1 596.55	3 863.00
60622	Carburant	1 676.41	2 500.00
60631	Fournitures d'entretien	1 374.04	5 000.00
60623	Autres matières et fournitures	22.94	30.00
60632	Fournitures petit équipement	507.34	2 000.00
60633	Fourniture de voirie	1 601.04	2 000.00
60636	Vêtement de travail	88.97	300.00
6132	Location matériel	103.45	295.00
6064	Fournitures administratives	239.51	400.00
61522	Entretien bâtiment	935.27	9 900.00
61523	Entretien Voies et réseaux	20 287.56	6 500.00
61555	Entretien sur tracteur	3 106.39	3 200.00
61558	Entretien autres biens	331.98	450.00
6156	Maintenance	1 068.14	2 000.00
616	Primes d'assurances	4 112.19	4 450.00
61521	Entretien terrain		1 000.00
6152	Documentation	79.60	100.00
6184	Vers. Organisme formation		400.00
6225	Indemnité comptable	150.75	250.00
6226	Honoraires	608.27	1 900.00
6227	Frais d'actes et contentieux		
6232	Fêtes et cérémonies	879.01	1 000.00
6237	Publication bulletin municipal	1 072.20	1 100.00
6256	Voyages et déplacements		250.00
6261	Frais affranchissement	369.51	450.00
6262	Frais téléphone	1 123.98	1 250.00
6281	Concours divers cotisations	156.63	250.00
63512	Impôts et autres (6288)	440.80	1 170.00
6282	Frais de gardiennage Eglise	350.00	200.00
012	**FRAIS /PERSONNEL**	**61 928.09**	**91 585.00**
6411	Rémunération Titulaires Brut	29118.62	35 000.00
6413	Rémunération non titulaire	1 586.24	15 000.00
64168	Rémunération C.E.S. + CAE	13 754.52	19 000.00
6451	Cotisations URSSAF	5 465.30	8 000.00
6453	Cotisations caisses retraite	8340.54	9 500.00
6454	Cotisation ASSEDIC	981.77	1 200.00
6455	Cotisation assurances pers.	1562.00	1 900.00
6456	Cotisation suppl. familial	363.00	375.00
6475	Médecine du travail	34.31	250.00
64832	Cotisations FCCPA	0.00	0.00
6338	Autres impôts et taxes/rem.	88.51	100.00
6472	Prestation familiale directe	0.00	100.00
6332	Cotisations FNAL	43.30	60.00
6218	Pers AIR Aide cantonnier	0.00	300.00
6336	Cotisations CDG + CNFPT	589.98	800.00
65	**AUTRES CHARGES DE GESTION**	**39960.17**	**42 979.00**
6531	Indemnité + frais mission Elus	9 906.96	10 500.00
6533	Cotisations retraite Elus	334.56	500.00
654	Perte sur créances irrécouv.	16.10	550.00
6553	Service incendie	2 814.21	2 868.00
6554	Contribution **SIVU 3 Vallées**	4 827.00	4 948.00
6554	**R.P.I. ECOLES**	20 524.34	20 876.00
6554	**MAINTIEN A DOMICILE**	0.00	851.00
65736	**REPAS ANNUEL CCAS**	500.00	500.00
6574	Subv/associations + autres	1037.00	1 386.00
66	**CHARGES FINANCIERES**	**642.90**	**558.00**
67	**CHARGES EXCEPTION.**	**0.00**	**0.00**
014	**PREL GIR (ETAT)**	**18 931.00**	**19 060.00**
014	**Dègrev.J. Agriculteurs + loc**	**7.00**	**30.00**
	DEPENSES IMPREVUES	**0.00**	**0.00**
	DEPENSES RELLES FONC	**169 455.06**	**213 490.00**
042	**SORTIE ACTIF**	**0.00**	**0.00**
023	**VIR. SECTION INVESTIS.**		**71 475.00**
	TOTAL DEPENSES DE FONCTIONNEMENT	**169 455.06**	**284 965.00**

Chapitre Article	LIBELLE	REALISATIONS 2011	PREVISIONS 2012
70	**PRODUITS DES SERVICES**	**2 182.66**	**1 111.95**
70323	Redev. France Télécom+SIED	498.71	450.00
70311	Vente concessions cimetière	33.00	131.95
7083	Locations stand buvette	60.00	30.00
70878	Faucard.+remb. Charges Loca.	1 045.00	500.00
7088	Autres produits annexes	545.97	
73	**IMPOTS ET TAXES**	**85 350.60**	**82 054.00**
73111	Taxes foncières et habitations	78 332.00	80 939.00
73112-4	Cotis valeur ajouté et E réseau		1 115.00
7381	Taxe addition. Droits mutation	7 018.60	
74	**DOT. ET PARTICIPATIONS**	**78 897.19**	**63 515.00**
7411	Dotation forfaitaire	40 463.00	40 501.00
74122	Dot. Solidarité rurale	4 564.00	4 564.00
742	Dotation aux Elus locaux	2 793.00	2 793.00
74718	Autres (rembours frais/élection)	102.00	
74127	Dotation nationale péréquation	3 581.00	3500.00
74832	Attribution FDTP	2 267.65	
74833	Etat compensation TP/CFE	134.00	111.00
74834	Etat compensation TF	1 016.00	5 290.00
74835	Etat compensation TH	10 921.00	6 756.00
74751	Subv Communautés Communes	13 055.54	
75	**LOCATIONS IMMEUBLES**	**1 835.00**	**500.00**
775	Vente		
7788	Produits exceptionnels	**388.21**	
776	Dif sur réalisation (tracteur)		
722	Travaux en régie		
013	**ATTENUATION CHARGES**	**9 570.60**	**5 000.00**
6419	Remb. Rémunération CES-CAE	9 570.60	5 000.00
	TOTAL RECETTES ANNEE	**178 224.28**	**152 180.95**
002	**EXCEDENT FONCT. REPORTE**	**139 727.69**	**132 784.05**
	TOTAL RECETTES DE FONCTIONNEMENT	**317 951.97**	**284 965.00**

DETAIL DES SUBVENTIONS VOTEES SUR LE BUDGET 2012

NOM DES ASSOCIATIONS	MONTANT
COLLEGE VOLTAIRE AIRVAULT (Subv. exceptionnelle)	160.00
ACCA SOCIETE DE CHASSE (Subv. Normale+nuisibles)	198.00
AS. ANCIENS COMBATTANTS AFN	137.00
AS RICHESSE ET DEFENSE PATRIMOINE	32.00
CLUB AMITIE MARNOISE	137.00
AS. MUTILES DU TRAVAIL	16.00
COMITE DES FETE DE MARNES	137.00
SYNDICAT DEFENSE ENNEMIS CULTURES	38.00
SOCIETE DE PECHE –DIVINE MARNOISE	137.00
SYNDICAT INITIATIVE MONCONTOUR	50.00
CAUE	20.00
AS DEFENSE DES MARNOIS	137.00
FLORILEGE	137.00
TOTAL CPTE 6574 en euros	**1 336.00**

RESULTATS 2011

317 951.97 – 169 455.06 = 148 496.91

SECTION FONCTIONNEMENT : + 148 496.91
SECTION INVESTISSEMENT : - 5 028.42
RESTES A REALISER : - 10 684.44
EXCEDENT DISPONIBLE /2012 = 132 784.05

LES FINANCES COMMUNALES

SECTION D'INVESTISSEMENT - REALISATIONS 2011

LIBELLE CHAPITRE OU OPERATION	REALISATIONS 2011 EN EUROS	RESTES A REALISER /2012 EN EUROS
ETUDE AMENAGENAGEMENT ABORDS DE LA MAIRIE	5 519.62	2 751.97
TRAVAUX ASSAINISSEMENT ET ACCES MAIRIE	1 674.40	
REFECTION ROUTE DE PLUMIN		7 932.47
CREATION TRIPHASE SALLE GILLES BAUDRON	1 304.87	
COUVERTURE ANCIENNE SALLE CATECHISME	1 832.45	
ACHAT GODET 3 POINTS 2M HYDRAULIQUE	1 249.82	
ACHAT CUVE MOBILE STOCKAGE CARBURANT	977.51	
ACHAT 3 TABLES A SCELLER TERRAIN FOUR A PAIN	2 296.92	
ACHAT REFRIGERATEUR SALLE GILLES BAUDRON	239.00	
RELIQUAT TRAVAUX MISE EN SECURITE PARTIELLE RD37	598.00	
REMPLACEMENT CHAUDIERE SALLE GILLES BAUDRON	6 088.11	
REMBOURSEMENT EMPRUNT /TRAVAUX DRAINAGE	1 854.14	
SOLDE EXECUTION 2010	15 506.40	
TOTAL DEPENSES 2011	**39 141.24**	**10 684.44**
SUBVENTION CONSEIL GENERAL REMPL. CHAUDIERE	4 072.32	
SUBVENTION CONSEIL GENERAL POUR ETUDE AMENAGEMENT ABORDS DE LA MAIRIE	2 637.18	
SUBVENTION CONSEIL GENERAL - MISE EN SECURITE PARTIELLE RD37	2 861.00	
SUBVENTION ACCES CIMETIERE		
AFFECTATION RESULTATS 2010	20 681.67	
FOND COMPENSATION TVA	3 860.65	
TOTAL RECETTES 2011	**34 112.82**	
RESULTAT 2011	**- 5 028.42**	**- 10 684.44**

SECTION D'INVESTISSEMENT - PREVISIONS BUDGET PRIMITIF 2012

LIBELLE CHAPITRE OU OPERATION	PREVISIONS 2012 EN €	
	REPORTS 2011	NOUVELLES PROPOSITIONS
REMBOURSEMENT EMPRUNT / TRAVAUX DRAINAGE EGLISE		1 940.00
MISE EN PLACE DU PAVE – RELEVES TOPOGRAPHIQUES AMENAGEMENT ABORD DE LA MAIRIE	2751.97	650.00
ACHAT DE TERRAIN NU - AMENAGEMENT FONCIER EN COURS		3 000.00
ACHAT MATERIEL		1 000.00
RESERVE POUR TRAVAUX FUTURS		58 927.14
REFECTION SUR VOIRIE (RESERVE TRAVAUX FUTURS)		19 681.00
REFECTION ROUTE DE PLUMIN	7 932.47	
ACHAT TERRAINS SUITE AMENAGEMENT FONCIER		
SOLDE EXECUTION NEGATIF 2011 REPORTE		5 028.42
TOTAL DEPENSES 2012	**10 684.44**	**90 226.56**
SUBVENTIONS AMENAGEMENT ABORDS DE LA MAIRIE		4 352.20
SUBVENTION CONSEIL GENERAL REFECTION ROUTE DE PLUMIN		5 306.00
AFFECTATION EXCEDENT FONCTIONNEMENT DE 2011		15 712.86
FOND COMPENSATION TVA		4 064.94
AUTO FINANCEMENT 2011		**71 475.00**
TOTAL RECETTES 2012		**100 911.00**

Le Goûter de Noël

Le goûter de Noël s'est déroulé le mercredi 15 décembre 2011 à partir de 16h30.
23 enfants étaient conviés, 15 étaient présents.

L'Amitié Marnoise était également présente. Pour cette occasion, les membres ont réalisé de jolis sachets, remplis de chocolats et pâtes de fruits que les enfants ont bien savourés.

Après la dégustation de bons gâteaux, réalisés par *Marie-Laure Turpault et Françoise Bourgeon*, le Père Noël est arrivé bien chargé et a commencé la distribution des paquets…

Au goûter,
les gourmands et gourmandes
se délectent.

"Le Lion" se met a table

Le samedi 16 juin 2 012, les nouveaux habitants de Lion, Karla et Dany, ont convié les habitants du hameau à partager le repas de l'amitié.

écophyto2018

Réduire et améliorer l'utilisation des phytos : moins, c'est mieux

CE QUE VOUS DEVEZ SAVOIR SUR L'UTILISATION DES PRODUITS PHYTOS DANS VOTRE COMMUNE

2 arrêtés ministériels + 4 arrêtés préfectoraux

Arrêté ministériel du 12/09/06

- Préserver la santé des travailleurs, du public et des animaux
- Limiter les pollutions

Arrêté ministériel du 27/06/11

- Préserver la santé du grand public et des personnes vulnérables dans les lieux publics

Charente : 17 avril 2009
Charente-Maritime : 21 avril 2009
Deux-Sèvres : 8 juin 2009
Vienne : 2 juin 2009

- Interdiction de traiter les fossés, caniveaux et avaloirs

Zones non traitées

- Interdiction de traiter à moins de 5 mètres minimum d'un point d'eau (cours d'eau, plans d'eau, fossés et tous points d'eau permanents ou temporaires figurant sur les cartes IGN au 1/25000ème).

- Interdiction de traiter les points d'eau même secs ne figurant pas sur les cartes IGN au 1/25000ème (fossés, cours d'eau, collecteurs d'eaux pluviales, puits, forages).

- Interdiction de traiter sur avaloirs, canivaux et bouches d'égouts.

Et n'oubliez pas : interdiction de traiter si l'intensité du vent dépasse 3 sur l'échelle de Beaufort (petite brise de 12 à 19 km/h).

Liberté • Égalité • Fraternité
RÉPUBLIQUE FRANÇAISE
PRÉFET DE LA RÉGION POITOU-CHARENTES

Cette action est mise en œuvre dans le cadre du plan Ecophyto 2018 en Poitou-Charentes, du Plan Régional Santé Environnement 2 et de la Charte Terre saine Poitou-Charentes « Votre commune sans pesticides », avec le soutien de l'ONEMA

Pour en savoir plus sur le plan Ecophyto 2018 :
draaf.poitou-charentes.agriculture.gouv.fr/Ecophyto
www.pesticides-poitou-charentes.fr

Plaquette réalisée par la FREDON Poitou-Charentes, OCTOBRE 2011.

écophyto2018 – Réduire et améliorer l'utilisation des phytos : moins, c'est mieux
2e Plan Santé Environnement 2011 > 2014 POITOU-CHARENTES
Terre saine Poitou-Charentes – Votre commune sans pesticides

Les lumas

La pluie vient de cesser de tomber
C'est le moment idéal où pas à pas
On s'avance dans l'herbe mouillée
Pour ramasser des escargots qu'on appelle lumas.
Pas besoin d'équipement spécial
Seulement des bottes de caoutchouc
Un vêtement imperméable
Un seau ou un sac, c'est tout.
Le long des murs et des chemins
Il suffit de se baisser un peu
Parfois on en ramasse à pleines mains
D'autres jours, c'est plus laborieux.
L'important est de passer un moment
En attendant qu'un meilleur temps revienne
Et l'on rentre tranquillement
Même si la caisse à lumas n'est pas pleine.
Souvenez-vous de ce vieil homme autrefois
Qui en découvrait en plein soleil du mois d'Août
En retournant les vieilles pierres avec un bâton et ses doigts
Il fallait être patient avant tout.
Evidemment, tout le monde n'est pas du même avis
Certaines personnes n'aiment pas ça.
Pourtant il n'y a rien de tel pour vous mettre en appétit
Qu'une bonne fricassée de lumas.

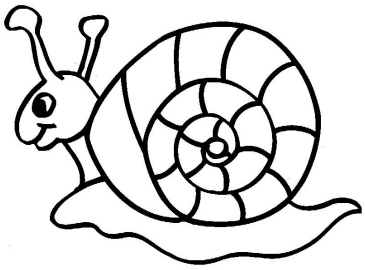

Guy Métais

IL Y A 50 ANS EN FRANCE

JANVIER

Le 11 : Inauguration du paquebot France.

Le 18 : Valéry Giscard d'Estaing devient ministre des finances.

FEVRIER

Le 8 : La manifestation pour la paix en Algérie, sévèrement réprimée par la police, tourne au drame à la sortie du métro Charonne ; 8 personnes meurent étouffées contre les grilles.

Yves St Laurent présente sa première collection de haute couture et Pierre Cardin accepte de vendre ses modèles au Printemps à des prix de grande diffusion.

19 MARS

Fin de la guerre d'Algérie : accords à Evian. C'est le soulagement des Français et une nouvelle victoire pour le général De Gaulle. Le 18, les représentants du gouvernement français et du F.L.N signent un cessez le feu. Ils reconnaissent l'appartenance du Sahara à l'Algérie et définissent le statut des Français d'Algérie qui devront, avant 3 ans, opter pour la nationalité française ou algérienne.

AVRIL

Le 8 : Référendum sur les accords d'Evian ; 90% des suffrages exprimés approuvent la politique du général De Gaulle.

Le 14 : Michel Debré démissionne, Georges Pompidou est nommé Premier ministre.

Le 25 : Départ massif des Européens d'Algérie à destination de la métropole.

15 MAI

Conférence de presse du général De Gaulle favorable à une Europe des Etats , contre l'idée d'une Europe supra-nationale. Les ministres M.R.P, dont Pierre Pflimlin, démissionnent.

JUIN

Le 4 : A Orly, un Boeing ne peut décoller et se désintègre pour une raison qu'on ignore. On retrouvera 300 m plus loin, des débris calcinés et 122 cadavres.

Le 29 : Michel Jazy a battu le record du monde du 2000 m en 5'1"6, puis celui du 3000 m en 7'49"2.

JUILLET

Le 3 : Proclamation de l'indépendance de l'Algérie.

Le 7 : La mort de Faulkner, endeuille davantage la littérature française que la littérature américaine. Depuis le jour où parut, en français, précédé d'une préface d'André Malraux, «Sanctuaire», Faulkner faisait partie de nos maîtres.

Le 16 : Egalant Bobet, Anquetil remporte son 3ème tour de France.

Le 19 : Les téléspectateurs découvrent un nouveau jeu télévisé de Guy Lux et Pierre Brive, animé par Léon Zitrone et Simone Garnier : « Intervilles »; succès considérable.

AOUT

Le 5 : Suicide de Marylin Monroe

Le 14 : Percement du tunnel du Mont Blanc commencé en 1959.

Le 22 : Le général De Gaulle échappe, par miracle, à un attentat organisé par l'O.A.S , au Petit Clamart.

19 SEPTEMBRE

Adoption, par le conseil des ministres, d'un projet de loi tendant « à proposer au pays, par la voie d'un référendum, l'élection du président de la République, au suffrage universel. »

OCTOBRE

Le 5 : Des représentants de tous les groupes de l'Assemblée Nationale votent une motion de censure qui accuse le Président de la République d'avoir violé la Constitution.

Le 6 : Démission du cabinet Pompidou.

Le 10 : Dissolution de l' Assemblée Nationale.

Le 28 : Le pays approuve, par référendum, l'élection du président de la République au suffrage universel – 62% de oui, 38% de non, mais 23% d'abstentions. De fortes zones de « non » reflètent la virulence du ressentiment « pied noir ».

NOVEMBRE

Le 23 : Mort du Président Coty à l'âge de 80 ans.

Le 25 : Elections législatives. L'U.N.R est en tête avec 233 députés. Les communistes et les socialistes progressent grâce aux désistements.

Le 28 : Edmond Jouaud et André Canal, condamnés à mort, pour leurs activités dans l'O.A.S sont graciés.

Le 29 : Signature d'un accord franco-britannique pour la construction d'un avion de transport supersonique, le futur Concorde.

DECEMBRE

Le 6 : Election de Jacques Chaban Delmas à la présidence de l'Assemblée Nationale.

Le 7 : Formation du nouveau gouvernement Pompidou.

Le 10 : Un gros ours fait son apparition sur le petit écran. « Bonne nuit les petits » Nicolas, Pimprenelle et Nounours. Réussite exceptionnelle : 12 épisodes étaient prévus, il y en aura 568 sur une dizaine d'années.

Georges Pompidou remplace Michel Debré en tant que Premier Ministre

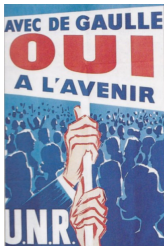

Affiche de l'Union pour la Nouvelle République, favorable à l'élection du Président de la République au suffrage universel.

Des Français rapatriés d'Algérie, à bord du paquebot "Ville de Marseille" en provenance de Mers-el-Kébir, arrivent à Marseille.

Michel Jazy recordman du monde des 2 000 et 3 000 m

IL Y A 50 ANS EN DEUX-SEVRES

JANVIER

Le 10 : Pour la 1ère fois, l'O.A.S s'est manifestée à Niort en jetant des tracts où on pouvait lire « Ouvriers, agriculteurs, soldats, la victoire de l'O.A.S sera votre victoire ! » Des tracts sont également distribués à Bressuire et à St Maixent.

Le 21 : Les concurrents du rallye de Monte Carlo traversent les Deux-Sèvres.

FEVRIER

Le 1er : Ben-Hur, le chef d'oeuvre de W. Wyler bat tous les records du box office niortais. Pour voir la mythique course de chars, le public a dû réserver ses places plusieurs jours à l'avance.

Le 7 : A Niort, pour limiter les problèmes de stationnement, mise en application de la zone bleue.

Le 11 : A Niort, importante manifestation anti-O.A.S . Près de 600 manifestants défilent dans le calme. Les syndicats F.O et C.G.T font cause commune pour demander une « paix négociée en Algérie »

Le 13 : L'O.A.S contre attaque à Niort. Un conseiller municipal communiste reçoit une lettre de menaces.

MARS

Le 5 : Coup de filet anti O.A.S à St-Maixent. Quatre officiers de l'Ecole et un civil sont gardés à vue.

Le 19 : Le cessez le feu en Algérie est signé. Les négociations d'Evian ont enfin abouti. Le pays est indépendant, un million de Pieds Noirs quittent l'Algérie. 90 familles s'installent dans les Deux-Sèvres, où elles sont parfaitement intégrées.

AVRIL

Le 8 : Les deux-Sèvres approuvent à une écrasante majorité les accords d'Evian avec 127 047 oui (91,4%) contre seulement 11 982 non (8,4%).

Le 29 : Inauguration de la foire expo 1962. Le préfet Thisi dans son discours a misé sur le Marché Commun pour favoriser dans les Deux-Sèvres la fortune de l'agriculture et l'expansion industrielle qui sont, pour lui, étroitement liées.

MAI

Le 6 : Recherché par toutes les polices de France, le grand chef de l'O.A.S métropole, André Canal, dit le Monocle, originaire de Niort, est arrêté à Paris.

JUIN

Le 25 : Le 9ème Régiment des Tirailleurs Marocains est officiellement dissous.

JUILLET

Le 23 : Un cheminot thouarsais trouve la mort dans le dramatique déraillement du Paris-Marseille. Sa femme et sa fille sont grièvement blessées.

Le 24 : Les parlementaires des deux-Sèvres sont reçus à Paris par G.Pompidou. La délégation a plaidé pour l'essor économique du département trop défavorisé.

SEPTEMBRE

Le 27 : L'auteur du double meurtre de Gascougnolles, Paul Philippe, est condamné par les Assises des deux-Sèvres à avoir la tête tranchée. C'est la première peine capitale prononcée depuis 25 ans.

OCTOBRE

Le 25 : Grève du lait dans le département et à Niort où celle-ci est suivie à 100%, résultat : une véritable razzia sur le lait condensé et le lait stérilisé.

Le 28 : Référendum sur l'élection du président de la république au suffrage universel ; le oui l'emporte dans les deux-Sèvres, 98 601voix (67,3%) contre 47 875 (32,7%).

NOVEMBRE

Le 13 : Etrange incendie à la ferme de Bellevue près de Parthenay : un chat, le poil embrasé par les escarbilles d'une cuisinière, met le feu à une grange : 2 millions de francs de dégâts.

DECEMBRE

Le 25 : Dans la nuit, des « blousons noirs » de La Rochelle attaquent un restaurant de Niort. La police les poursuit jusque sur les toits.

Année remarquable pour les viticulteurs ; la récolte de vin a battu tous les records depuis 11 ans.

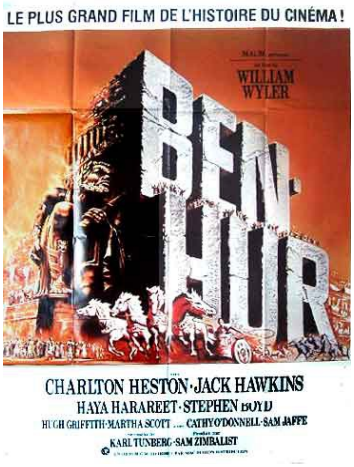

Ben-Hur fait un malheur à Niort.

L'O.A.S. frappe aussi dans les Deux-Sèvres.

Le RPI Les cinq villages

Les écoles du RPI Les Cinq Villages accueillent quatre classes sur le site de Saint Jouin de Marnes

- La classe des 32 TPS-PS et MS avec leur maîtresse Séverine Tanché, aidée par Paquita Claveau,
- La classe des 23 GS-CP avec leur maîtresse Erika Revaud aidée par Christelle Genet,
- La classe des 26 CE1-CE2 avec leur maîtresse Christine Lempereur,
- La classe des 17 CM1-CM2 avec leur maître Fabrice Parnaudeau.

Année scolaire 2011/2012

Tous les élèves ont bénéficié cette année d'une classe de découverte en correspondance avec le projet d'école sur le thème du musée. Les élèves de PS, MS, GS et CP se sont dirigés vers Cholet et Thouars du 22 au 24 février 2012. Les élèves de CE1, CE2, CM1 et CM2 sont partis à la découverte de Paris du 21 au 24 février 2012.

Les élèves ont bénéficié cette année encore de deux rencontres USEP en lien avec les écoles de Saint Loup sur Thouet et de Louin ainsi que de sorties une fois par mois à la médiathèque d'Airvault.

De Décembre à Mars, la Fédération des Chasseurs a animé plusieurs journées de sensibilisation autour de la faune et la flore sauvage. Avec les CM, plantation de haies à Saint Généroux, dans le cadre agri-faune, avec création de corridors et de zones refuge pour les insectes. Les CE se sont faits expliquer les processus de la chaine alimentaire et le fonctionnement de la faune locale. Les CP et Maternelles, ont fabriqué des nichoirs et pris des empreintes d'animaux.

Pendant la semaine du goût, les élèves ont travaillé sur le sucre en collaboration avec le Centre Socio-Culturel de l'Airvaudais et du Val du Thouet (le 14 octobre 2011).

.

Les parents, les enfants et les enseignants se sont retrouvés à la fête de Noël le 9 décembre 2011 à la salle d'Availles-Thouarsais. Les élèves ont préparé au sein des classes, des objets qui ont été vendus au profit de l'école lors du marché de Noël. La soirée s'est terminée par des chants des enfants.

Une deuxième édition d'une randonnée d'orientation et d'une randonnée photos a eu lieu, cette fois, à Marnes, le 14 Avril 2012. L'idée reste de partager avec la famille et les amis un après midi convivial. Sur le parcours parents et enfants poinçonnent des balises régulièrement et s'amusent à se situer sur la carte, comme chasse au trésor.

A.C.P.G. - C.A.T.M.

L'Association des Anciens Combattants a tenu son assemblée générale le jeudi 26 janvier 2012, suivie de la traditionnelle galette des Rois.
La composition du bureau n'a pas changé.

Le dimanche 11 mars 2012, les Anciens Combattants s'étaient associés au Club "L'Amitié Marnoise" et au Comité des Fêtes pour le spectacle "Comptines en Folie" à la salle Gilles Baudron.

Exceptionnellement, cette année pour marquer le 50ème anniversaire de la fin de la guerre en Algérie, un rassemblement a eu lieu au Monument aux Morts, le lundi 19 mars 2012 à 12 h avec dépôt de fleurs.

Cérémonie renouvelée le mardi 8 mai 2012 avec dépôt de fleurs également suivie du vin d'honneur en mairie et du banquet annuel au restaurant du Cygne à Airvault.

Le 8 mai 2012, dépôt de fleurs
au Monument aux Morts.

Début de la cérémonie du 8 mai 2012
au Monument aux Morts.

Mme Yvette BRIT
reçoit le médaillon
des collecteurs
du Bleuet de France.

L'ACCA de Marnes

Avec l'augmentation de la densité de chevreuils sur le territoire de l'ACCA, en gros depuis une vingtaine d'années, l'ACCA organise de nombreuses battues au cours de la saison pour réaliser le plan de chasse et réguler les populations de prédateurs, principalement de renards.

A la différence de la chasse devant soi, la chasse en battue se pratique en groupe, avec une meute de chiens et plusieurs tireurs postés, l'objectif étant d'amener l'animal débusqué vers la ligne de tir.

Avant chaque départ en battue, les consignes sont données par le chef de battue à tous les participants sans exception et portent en priorité sur les règles de sécurité que doivent respecter chaque chasseur durant toute la battue.

Après les consignes, les chasseurs tirent au sort un numéro de poste et signent le carnet de battue. Il faut aussi savoir que le port d'un gilet fluorescent et d'une trompe sont obligatoires pour tout participant à une battue.

Les utilisateurs du territoire des lieux de chasse sont informés par la présence de panneaux temporaires « chasse en cours » sur les principaux accès (cf photo).

Au poste, le tir à balles impose des règles strictes (repérage des voisins, identification des zones à risques, angle de 30°, tir debout et fichant, etc.).

En 1993, l'Acca demandait son premier bracelet de chevreuil.

Durant cette saison 2011-2012 il a été prélevé 23 chevreuils et 13 renards.

Le Président
F. ABRAME

L'ASSOCIATION DEFENSE DES MARNOIS

La création de cette association est partie d'un sentiment d'insécurité et d'incivilité des riverains de la rue principale.

Depuis 1 an, nos différentes actions ont fait changer les choses en matière d'aménagement.

Deux Sèvres | Thouars circulation

Marnes : des travaux en prévision

21/07/2011 05:35

La population de Marnes (sur l'axe Thouars-Poitiers) s'est mobilisée le jeudi 7 juillet, organisant un barrage filtrant pour exiger une prise en compte des nuisances. (dr)

Réunion qualifiée de « constructive » par le maire de Marnes, Pierre Bigot, qui a accueilli, hier après-midi, plusieurs chefs du service des routes du conseil général ainsi que Dominique Flaquereau, conseiller général du canton d'Airvault. Il y a un peu plus d'un mois, une pétition signée des habitants avait été adressée au conseil général pour déplorer son peu d'empressement à régler les problèmes de nuisances liées à la circulation. Un rendez-vous (celui d'hier) avait été pris mais dans l'intervalle, pour faire monter la pression, une opération barrage filtrant avait été organisée par les mécontents début juillet.

Selon le maire, le conseil général a pris des engagements : le premier, dès cet été, sera de reboucher en urgence les trous de la chaussée qui, provoquent des vibrations, nuisent à la qualité de vie des riverains. Sur le long terme, « les travaux de réfection totale de la route dans la traversée du bourg seront inscrits au budget ». Concernant la sécurité, une étude diagnostic (en cade depuis 2008) va être conduite afin d'esquisser l'ensemble des travaux à entreprendre sur le long terme. Mais, dès septembre, des dispositifs provisoires servant de tests (ralentisseurs ou chicanes) seront installés avant d'être pérennisés. « Je pense que ces mesures seront de nature à rassurer les riverains », commente Pierre Bigot qui n'est « pas favorable à une interdiction ni à une limitation du tonnage des poids lourds. Car si on supprime les poids lourds, je pense que la localité de Marnes est morte, il vaut mieux subsister ». La route, malgré les nuisances, c'est une forme d'irrigation.

D.H.

▶ **Route**

Un comité de défense se constitue à Marnes

Les habitants poursuivent leur combat contre les nuisances routières de la D37. Ils ont créé l'Association de défense des Marnois. Objectif : défendre les intérêts des habitants et s'emparer du dossier. Un bureau de 11 membres est constitué : David Delorme, président ; Michel Brion et Jean-Michel Bréchet, vice-présidents. Les statuts de l'association ne sont pas encore fixés.

Nuisances de la D37 : le dossier avance

Réfection totale de la chaussée et mise en place d'une étude diagnostic de sécurité. Ce sont les deux mesures principales prises par le Conseil général et la municipalité hier à Marnes au sujet des nuisances de la D37.

Jeudi 7 juillet, les habitants de la commune de Marnes avaient organisé une opération escargot pour protester contre les nuisances de l'axe reliant Thouars à Poitiers, la Départementale 37. Hier, une réunion à huis clos s'est donc déroulée à Marnes entre le Conseil général et la municipalité afin de débloquer la situation. Le maire de la commune, Pierre Bigot, estime que « la discussion a été très constructive. Le Conseil Général a pris acte des problèmes ».

Refaire la chaussée

Deux points étaient à l'ordre du jour : le mauvais état de la chaussée et la traversée du bourg par le trafic routier. Concernant le premier volet, les techniciens du Conseil général reconnaissent que l'état actuel de la chaussée justifie une réfection complète de cette dernière.

Le constat étant fait, le projet va maintenant être proposé au vote des élus du Conseil général. Pierre Bigot est confiant : « Les conseillers se sont aux états. Il n'y a pas de raison que la réfection ne soit pas acceptée ». En attendant le vote, le Conseil général s'engage à réaliser des travaux d'urgences sur les endroits les plus abîmés de la chaussée.

Les membres de l'association de défense des Marnois.

Des mesures de sécurité provisoires

Au sujet du deuxième volet du dossier, à savoir la question des nuisances routières, le maire note une avancée majeure.

Le Conseil général a en effet décidé de lancer dès la rentrée une étude de diagnostic de sécurité, tant attendue par la municipalité.

Dès que l'étude donnera des informations quant aux mesures à prendre, des dispositifs tests seront mis en place le temps que les travaux soient terminés. Des bornes en plastiques provisoires devraient alors voir le jour début octobre et donneront un avant goût des aménagements effectués pour améliorer la sécurité des habitants. La municipalité s'estime donc satisfaite.

Pierre Bigot espère maintenant que les habitants vont approuver les décisions prises lors de la réunion. « J'espère que des annonces vont rassurer les habitants », ajoute-t-il. Vendredi 15 juillet, ils s'étaient constitués en association : l'association de défense des Marnois, afin de défendre leurs intérêts et de peser dans le dossier des nuisances routières.

Pauline MARTINEAU

JEUDI 21 JUILLET 2011

JOSL12

▶ **Circulation. Mécontents, des habitants de Marnes ralentissent le trafic**

Les personnes mobilisées, vêtues de gilets jaunes, avaient pris les dispositions nécessaires pour éviter tout accident.

Ils l'avaient promis : Ils l'ont fait ! Des habitants de Marnes sont passés à l'action hier après-midi, sur cette Départementale 37 qui leur cause tant de nuisances (CO de mardi). La circulation a été volontairement ralentie par la mise en place de véhicules sur la chaussée, formant des chicanes. Environ 40 personnes étaient mobilisées, dans un esprit bon enfant. Deux véhicules de la gendarmerie se sont rendus sur les lieux afin de vérifier le respect des règles de sécurité.

Pour le maire Pierre Bigot, « *ce n'est qu'une simple répétition, je crains que cela se reproduise si le Conseil général ne bouge pas !* ».

Car à Marnes, les gens ont « *le sentiment d'être délaissés* ». Le dossier n'est toutefois pas enterré par le Département, puisqu'une réunion a été provoquée afin de tout mettre à plat, le 20 juillet prochain.

Un tract a été remis aux usagers de la route, s'excusant de « *la gêne occasionnée lors de votre passage à Marnes. Aujourd'hui nous manifestons pour faire réagir le Conseil général pratiquant la politique de l'autruche face à notre pétition qui revendiquait : la refection de la chaussée, la réduction de la vitesse et des nuisances, l'amélioration de la sécurité des Marnois* ».

L'association « Défense des Marnois », comme son nom l'indique,
est là aussi pour défendre les Marnois pour bien d'autres points.
C'est pourquoi, un cahier de doléances est à votre disposition, à la mairie,
pour pouvoir nous faire part de vos idées ou difficultés. N'hésitez pas à
vous exprimer, nous pourrons peut être vous aider.

Le Bureau

AAPPMA - La Divine Marnoise

L'assemblée générale a eu lieu le 3 février avec une participation en diminution des pêcheurs.

Le nombre de sociétaires de l'AAPPMA de Marnes pour 2011 est comparable à celui de 2009 : 97 , récupération d'une dizaine de pêcheurs par rapport à 2010.

Le bilan financier 2011 est légèrement déficitaire malgré les apports des différentes manifestations, ristournes cartes de pêche et subvention communale.

Grâce aux bénévoles de l'association, les manifestations telles que concours de pétanque et loto sont reconduites chaque année, qu'ils en soient remerciés.

Cette année le concours de pétanque à Marnes aura lieu le 1er juillet et le loto à Assais le 17 novembre.

Les cartes de pêche sont en vente au secrétariat de mairie à Marnes et au point poste à Assais aux heures d'ouverture de ces bureaux.

Une nouveauté cette année, possibilité de prendre sa carte sur internet et de l'imprimer chez soi ou de l'acheter chez un dépositaire agréé.
On dénombre environ un quart des cartes vendues sur Internet par l'AAPPMA de Marnes, chiffre qui devrait progresser dans les années à venir .
Le prix de la carte inter fédérale est de 85 €, celui de la carte départementale est de 68 € , pour les autres types de cartes se renseigner auprès des dépositaires.

Des travaux d'aménagement de rivière, réalisés par le SIVU des 3 vallées sont prévus en principe l'année prochaine dans le cadre du plan européen des restaurations de cours d'eau.

Le réaménagement foncier du marais de la Dive est en cours d'étude, souhaitons qu'il se fasse en respectant l'environnement dans une logique de bon sens.

Bonne année de pêche 2012 à tous les sociétaires.

Le président
Jacques GAUTRY

L'AMITIE MARNOISE

Programme réussi et apprécié par un large public.
L'expérience pourrait être renouvelée en septembre 2013 avec un nouveau répertoire.

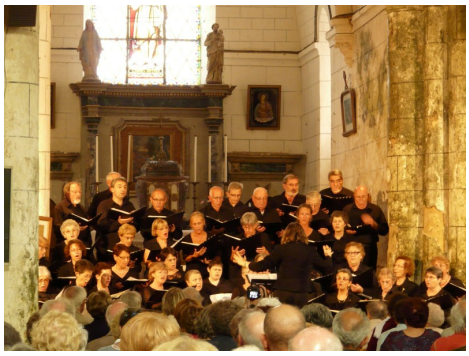

L'atelier qui fonctionne deux mercredis par mois a réalisé

des petits sacs décorés pour le Noël des enfants.

AU VIDE - GRENIER

Sacs, bonnets et chaussons étaient en vente.

LES GENS DE CHERVES
Dimanche 11 mars 2012
****

L'association "Les Gens de Cherves"
ne gère pas uniquement un musée,
un moulin, un site...

Ils animent plusieurs ateliers :
chants, danses, musique, théâtre dire-conter,
tous tournés vers la culture populaire locale.

"Cllaudine" cherche à rappeler
les sobriquets, surnoms donnés
aux personnes, dans les villages.

"Comptines en folie",
spectacle créé par l'atelier dire-conter,
met en scène différentes devinettes
traditionnelles, comptines
et avirelangues recueillies dans notre région.

Intermède musical avec valses, bourrées,
mazurkas.

Croisière déjeuner sur la Vilaine

vendredi 15 juin 2012

Arrêt à La Roche-Bernard, petite ville étagée sur
la Butte de la Garenne qui domine la Vilaine.

Le ciel est gris et le vent décoiffe.

Roc'h Bernez (en breton)
doit son développement à sa situation au début de l'estuaire de la Vilaine, point de rencontre de la navigation fluviale et maritime.

Le pont suspendu qui domine la Vilaine de plus de 50 mètres offre une vue élargie sur le port de plaisance.

Près du barrage d'Arzal...

a lieu l'embarquement sur les Vedettes Jaunes.

Il suffit maintenant de déguster le menu alléchant

Kir Muscadet

Terrine Morbihannaise

Filet de Merlu beurre blanc Nantais

Poulet sauce estragon et légumes assortis

Fromage sur son lit de salade

Delissimo glacé au caramel

Café

et d'écouter les commentaires sur la croisière.

Il valait mieux être à l'abri...

La pluie qui n'était pas invitée
a gâché le reste de la journée.

Dommage.

COMITE DES FETES

Il contribue à l'animation de la commune par des fêtes, des sorties et des repas conviviaux. Il comprend une centaine d'adhérents et ses bénévoles ne ménagent pas leur temps.

L'assemblée générale a été l'occasion de déguster ensemble la galette des rois le 29 janvier dernier. Une troupe de théatre a été accueillie le 11 mars, en association avec l'Amitié marnoise et les Anciens Combattants. Le vide-greniers a bénéficié d'un grand beau temps et obtenu un franc succès.

Les prochaines manifestations sont :

Le samedi 1er septembre, une soirée au Puy-du-Fou.

Le 28 octobre : loto en salle polyvalente.

Le 3 novembre : repas des adhérents.

En décembre, participation au téléthon.

Les anciens films sur les kermesses de Marnes ont été mis sur DVD et sont en vente au prix de 20 euros.

Tous les Marnois, Marnoises, amis et sympathisants sont chaleureusement invités à nous rejoindre, et à nous faire part de leurs propositions ou critiques.

Vide-greniers (1er avril 2012)

Sortie Baudin's

Un repos au cours de la marche

Fête d'été

FLORILEGE

L'association a tenu son assemblée générale le vendredi 17 février 2012.

Nous remercions les personnes qui ont donné des fleurs à l'association.

Le dimanche 21 août 2011, une journée four à pain a été organisée, avec cuisson du pain et déjeuner sur l'herbe.

Le 24 juin 2012, l'association a organisé son cinquième rallye pédestre.

Cette année, le circuit permettait de découvrir la Sente Divine.

Gagnons quelques points aux fléchettes ...

A La Pelle du Four

De quel arbre provient cette feuille ?

Ah ! La peinture avec la bouche ....

Après une longue marche, il faut reprendre des forces.

La Guerre d'Algérie

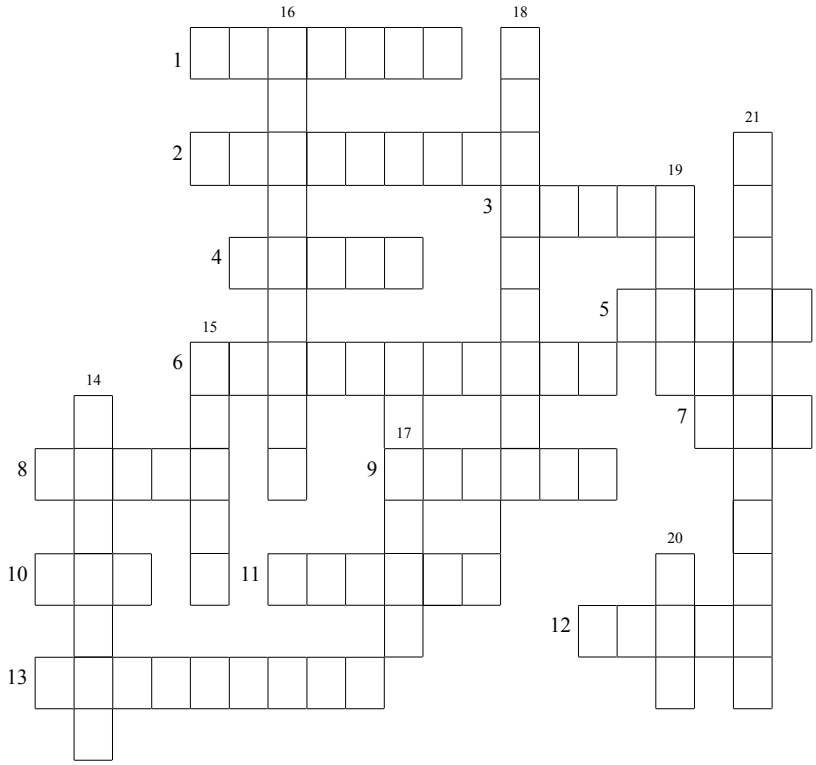

1 - Ce pays a obtenu l'indépendance en juillet 1962
2 - Ville où on peut embarquer pour l'Algérie
3 - Permet les communications
4 - Le cessez-le-feu fut signé dans cette ville le 18 mars 1962
5 - Ce général a dirigé la "bataille d'Alger"
6 - Moyen de transport aérien
7 - Sigle d'un mouvement créé en février 1961
8 - Capitale de l'Algérie
9 - En 1959, ce général lance une grande offensive contre l'ALN
10 - Sigle du mouvement fondé par Ferhat Abbas en 1946
11 - Elément de base de l'armée
12 - Après le 25 avril 1961, ce général plonge dans la clandestinité
13 - Ville d'Algérie dans la plaine de l'Habra
14 - Cette ville d'Algérie a obtenu en 2011 le statut de capitale de la culture islamique pour la région arabe aux côtés de Nouakchott.
15 - Supplétif engagé dans l'armée française de 1957 à 1962
16 - Le nom actuel de cette ville d'Algérie est El Bayadh
17 - Utilisé pour éviter le déchiffrement des messages radios
18 - Ville côtière de la mer Méditerranée, située à environ 90 km à l'ouest d'Alger
19 - Cette ville d'Algérie est surnommée "La radieuse"
20 - Mouvement indépendantiste fondé le 10 octobre 1954
21 - Cette ville d'Algérie est surnommée la « ville des ponts suspendus » ou bien « ville des aigles »

Les solutions sont accessibles grâce au site de la commune de Marnes : www.Marnes79.lbgo.com

Il est possible de télécharger tous les bulletins municipaux, en format pdf, en utilisant cette adresse.

CINQUANTIEME ANNIVERSAIRE

DE

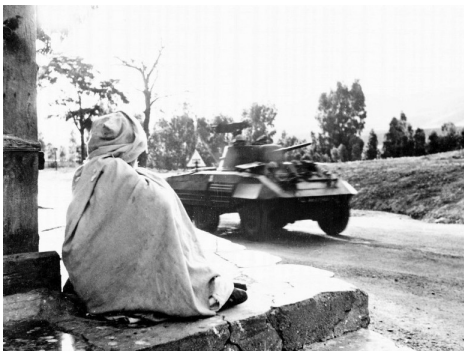

LA FIN

DE

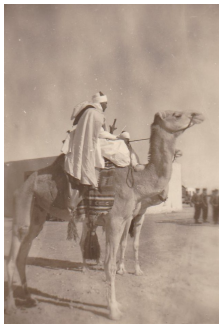

LA GUERRE

EN

ALGERIE

Cinquantième anniversaire de la fin de la guerre en Algérie.
Souvenirs par Guy Métais

- **Jeudi 13 septembre 1956**.
  Après onze mois de service militaire dans le groupe régional des transmissions de Talence, près de Bordeaux et un stage dans les transmissions coloniales d'Agen, c'est le départ pour l'Algérie. Marseille. Camp Sainte Marthe. Mouvement immense car nous sommes 4 500 militaires pour embarquer sur "Le Pasteur". Logement dans la cale. Forte chaleur. Pas d'air. Nous couchons dans des hamacs. Nous quittons Marseille le samedi 15 vers 6 h du matin. Mer assez calme et nous apercevons Alger vers 6 h le dimanche : 24 heures de traversée mais 40 heures sur le bateau. Débarquement puis par camions nous rejoignons la 714ème Compagnie de Transmissions dans une ancienne usine à Oued Smar près de Maison-Blanche.
  Nous sommes les premiers appelés pour remplacer des rappelés de l'Armée de l'Air. L'installation est vraiment provisoire : certains couchent dans une remise d'autres sous des tentes. Nous sommes plusieurs à avoir trouvé des places sur le ciment d'un garage. Nous remplissons de paille des enveloppes de matelas. Une simple couverture, mais il ne fait pas froid. Question nourriture, c'est passable. La cuisine roulante est en plein air. Nous nous installons sur des tables fabriquées avec de vieilles planches. Les sièges sont des bidons ou des caisses en bois.
- Jeudi 20. Réveil à 5 h. Manoeuvre vers des fermes isolées. Exercice radio.
- Dimanche 23. Première garde de nuit. Je suis dévoré par les moustiques car nous nous trouvons à côté d'une tannerie. Je vous laisse imaginer le ballet des moustiques et des mouches entre les W.C. dans un coin du terrain (un simple fossé), la tannerie et la cuisine roulante.

- Vendredi 5 octobre. Je suis de patrouille le long de la voie ferrée en soirée, en file indienne. Tout ira bien.
- Vendredi 12. Nous construisons une cabane avec quelques planches et des roseaux. Un petit coin tranquille.
- Mardi 30. Nous déménageons dans une ancienne ferme plus près de Maison-Carrée et nous couchons dans un lit pour la première fois.

- Mercredi 7 novembre. Je suis obligé de me couper le collier de barbe que je portais depuis mon arrivée. La discipline est revenue après le départ des rappelés.
- Dimanche 11. Rassemblement devant le drapeau pour l'anniversaire de l'armistice. A midi, excellent repas.
- Lundi 12. Une bombe vient d'exploser dans le Monoprix de Maison-Carrée. Nombreux blessés et importants dégâts.
- Lundi 19. Nouveau secteur de patrouille. Rien à signaler. Installation de camions-radio dans les fermes isolées.
- Vendredi 23. Ecole de conduite puis contrôle routier de toutes les voitures et autobus.
- Vendredi 30. Froid et grand vent. Les montagnes sont recouvertes de neige. Direction le camp de Béni Messous pour l'examen réussi du permis V.L.

- Lundi 3 décembre. Conduite sur poids lourd mais je n'aurai pas le temps de passer le permis car il faut préparer un départ imminent vers le sud oranais.
- Samedi 8. Départ vers 21 h 30 par le train. Après avoir roulé toute la nuit à petite vitesse, nous stoppons à Perrégaux pour y prendre le train de Colomb-Béchar. Le paysage change, que du sable et des montagnes. Arrivés à Bouktoub, des camions nous emmènent à Geryville distant de 105 km.
- Lundi 10. La moitié de notre effectif est dispersée vers des postes isolés pour y relever certains rappelés. Je suis affecté comme radio dans un poste fixe sur un réseau de sécurité. A partir de là, je mets en application tout ce qu'on nous avait appris au cours des stages, le morse, les différents codes Q et Z, ces codes de trois lettres qui remplacent plusieurs mots ou petites phrases. Mon

arme principale est le manipulateur sur tablette ou sur le genou.

- Mardi 11. Première journée radio. Je reste toute la nuit, seul, dans une petite tour au bout du camp relié par téléphone avec le commandement. Je ne fume pas mais je prends du Nescafé pour ne pas dormir car les postes isolés que j'appelle toutes les demi-heures n'ont aucun autre moyen de liaison que la radio.
- Dimanche 16. Préparation d'une opération pour deux jours vers le poste des Arbaouats à cent km environ. A 21 h, un message nous avise que le poste de Boussemghoum a été appelé par les habitants disposant de deux fusils mitrailleurs. Les militaires ont pu se défendre mais il y a eu plusieurs blessés.
- Lundi 17. Convoi opérationnel vers Mecheria, Bouktoub puis Boussemghoum où nous arrivons au petit jour le 18. Dans le village, pas une âme qui vive. Tous les habitants, deux mille environ, ont abandonné maisons et biens. Des hélicoptères emmènent des commandos en montagne et des patrouilles sont organisées. Nous installons notre poste radio pour les liaisons. Je suis au service d'un commandant. Plusieurs fellaghas sont faits prisonniers. A la tombée de la nuit, accrochage en montagne. Par la piste, nous traversons un col sinistre où un camion et une jeep ont été brûlés.
- Mercredi 19. Retour au village toujours vide. Nous y couchons sous la tente.
- Vendredi 21. Nous sommes en route vers Les Arbaouats et après des ennuis de moteur à notre camion nous rejoignons un convoi qui n'est pas le nôtre. Nous nous retrouvons au P.C. du Colonel. Le Commandant se trouve donc sans radio. Au début de la nuit, accrochage avec blessés. Les avions interviennent faisant de nombreuses victimes chez les fellaghas. Le Commandant ayant besoin de sa radio, on se prépare, quatre porteurs et moi, à partir par hélicoptère. Donc c'est l'hélico "Bell" du Colonel qui m'emmène seul, le poste radio et la génératrice à manivelles posés dans la civière pour blessé. Nous passons au-dessus des avions qui mitraillent sans cesse les repaires des fellaghas. Nous retrouvons le P.C. du Commandant grâce au feu allumé pour signaler l'endroit en haut de la montagne où le seul accès était par des sentiers avec l'aide des mulets pour le matériel. Poste radio installé mais impossible de le mettre en marche, mauvais branchement et il fait nuit noire. Le Commandant partage avec moi sa boîte de ration car je n'ai rien, ni nourriture, ni couverture. On me prête un sac de couchage. Il fait très froid. Quatre mitrailleuses sont installées et la garde veille.
- Samedi 22. Je répare le poste, la liaison reprend et vers midi, on doit tous se rassembler. Trois heures de marche en montagne, puis dans le sable, heureusement les mulets portent matériel et radio.
- Dimanche 23. Retour à Geryville. Repos et reprise du travail au réseau Commandement.
- Lundi 24. Nuit de Noël en service, régulateur, planton et moi. Nous faisons un semblant de réveillon.
- Vendredi 28. Un convoi de ravitaillement par vers les postes isolés et rentre sans incident malgré les passages difficiles et les pistes en très mauvais état.
- Lundi 31. Dans les messages, nous apprenons que 140 personnes sont revenues au village abandonné, mais dans la nuit, des tirs sont échangés à nouveau. Nuit de la Saint-Sylvestre en service. Petit réveillon à trois comme pour Noël. A minuit, plus de messages en morse mais une musique ininterrompue jusqu'au petit matin.

- Mardi 1er janvier 1957. La neige tombe et une couche épaisse recouvre le terrain. Il fait très froid, mais je travaille à l'abri.
- Jeudi 10. Revue de casernement. Pas facile. Très peu de vitres aux fenêtres mais des cartons. Pas de table. Nous mangeons assis sur le pied du lit, les armoires sont des cartons.
- Vendredi 18. Le travail radio continue mais plus pénible car d'autres rappelés nous ont quittés. Une nuit sur deux en attendant du renfort.
- Mardi 22. Nous avons changé de chambre avec un poêle au milieu fort apprécié et nous nous chauffons avec un peu de bois, le plus souvent avec des chiffons ou des cartons arrosés de fioul.
- Samedi 26. Des renforts sont arrivés et le déplacement des appareils radio est effectué vers de nouveaux bâtiments. La V.H.F. nous arrive avec une très haute antenne.

- Vendredi 1er février. Les patrouilles ramènent quarante suspects qui resteront plusieurs jours à la caserne.
- Samedi 9. Je suis radio de l'escorte du car qui se rend à Bouktoub. Nombreux poteaux et fils téléphoniques coupés mais pas d'incident. Nous contrôlons une caravane de chameaux. Chargement et papiers réguliers.
- Vendredi 22. Visite d'un général. Une compagnie de légionnaires s'installe à Geryville. Un détachement est aussitôt dirigé sur les villages menacés. Jusqu'à maintenant nous étions avec la C.S.P.D.A. (Compagne Saharienne Portée du Djebel Amour).
- Mardi 26. Le ciel s'assombrit brusquement. Un nuage de sauterelles passe au-dessus de nous. Nuage curieux et très bruyant.
- Mercredi 27. Nous avons la visite du secrétaire d'Etat à la Guerre M. Max Lejeune. Courte visite.

- Vendredi 1er Mars. Un détachement "Légion" et "Saharienne" en opération depuis le 25 Février nous communique des résultats. Une centaine de rebelles ont été abattus, des documents importants, des fusils, des mitrailleuses et un mortier ont été récupérés.
- Vendredi 8. Du renfort nous arrive mais aucun radio. En trois jours, je n'aurai dormi que trois heures.
- Mardi 12. Un convoi part ravitailler un petit poste mais vers 9 heures nous apprenons que ce poste est attaqué par 140 fellaghas. Opération aussitôt. Accrochage en soirée. Ces rebelles en tenue de combat et casqués étaient armés de carabines italiennes. Une cinquantaine ont été abattus. Côté militaires, trois morts et une dizaine de blessés. Les trois victimes allaient simplement à la corvée d'eau.
- Mardi 19. Une patrouille de légionnaires intercepte une "Traction" noire signalée suspecte et arrête ainsi huit chefs rebelles.
- Mercredi 20. Opération dans la région d'El Abiod par la "Légion" et la "Saharienne", des rebelles en uniforme ayant été signalés. Des renforts de la Légion d'Ain Sefra interviennent ainsi que l'aviation et les hélicoptères. Pertes sérieuses des deux côtés.
- Samedi 23. Convoi vers Les Arbaouats, ce qui nous prend un radio. Nous sommes à nouveau un minimum. Très peu de sommeil possible.
- Mercredi 27. Départ à 6 heures avec un convoi de ravitaillement comme radio. Un camion tombe en panne et est pris en remorque, ce qui ralentit le voyage car les pistes sont en très mauvais état.
- Samedi 30. Nous partons à midi, le Colonel ayant décidé de visiter tous les postes isolés. Tous les passages dangereux sont surveillés heureusement par tous les moyens disponibles, hélicos et avions. Au petit poste des Arbouats, les bâtiments sont en partie enterrés, les murs ne font qu'un mètre de haut et aux fenêtres, des bouteilles placées côte à côte apportent un peu de lumière.
- Dimanche 31. Approchant de Brezina, nous passons près de palmeraies mais la piste disparaît dans le sable. Le Colonel et le Commandant poussent leur jeep enlisée.

- Lundi 1er Avril. Nous roulons vers Ghassoul dans des cols dangereux. Un avion surveille. Notre convoi n'est pas important : deux camions 6 x 6 avec mitrailleuses, deux jeeps et notre 4 x 4 radio mais nous faisons confiance aux légionnaires d'escorte. Nous allons vers Boualam et en arrivant vers 12 h 30, nous remarquons le manque de ravitaillement. Depuis quatre jours, les militaires n'ont plus que du riz et des nouilles et ne boivent que de l'eau. Un cheval abattu améliore le menu. Au retour à Geryville, nous sommes surpris de ne voir que des légionnaires qui ont remplacé un régiment de dragons.
- Jeudi 4. Grande opération "Légion et Saharienne". Nous sommes équipés en légionnaire avec le chapeau de brousse.
- Vendredi 5. Franchissement de secteurs dangereux, roulant parfois dans l'eau au milieu de rochers et de grottes. Des "mechtas" sont inoccupées mais nous récupérons deux à trois tonnes de grains.
- Mardi 9. Manque de chauffeur. Me voilà chauffeur et radio responsable du camion-radio, du matériel et de la remorque. Les opérations continuent tous les jours.
- Samedi 13. Un groupe s'est fait accrocher par des rebelles du côté des Arbaouats. Les combats

dureront onze heures dont une bonne partie de la nuit. Comme à chaque fois des mort et des blessés. Des armes, des médicaments et des sacoches contenant 5 400 000 francs sont récupérés.

- Jeudi 18. Après un passage au poste de Chellala nous rentrons à Geryville. Violente tempête de sable.
- Dimanche 21. Jour de Pâques. Repos car notre relève annoncée est en place.
- Mercredi 24. Entre Boualam et Aflou une patrouille a été attaquée par une forte bande de rebelles faisant onze tués. Le radio a pu lancer un appel et des renforts sont arrivés à temps. Les survivants étaient à leurs dernières cartouches. Nous sommes sur place car nos remplaçants manquent d'entraînement et ne peuvent obtenir de liaison radio.
- Jeudi 25. Opération dans toute la région, vers Taouiala et El Richa. Accrochage. Des balles nous sifflent aux oreilles mais pas de blessé.
- Vendredi 26. Pour changer des boîtes de ration, nous mangeons du cheval. Cheval blessé abattu et dépecé par des légionnaires improvisés bouchers.
- Lundi 29. Mauvais temps. Forte pluie. Opération annulée. Retour et surprise, notre détachement a quitté les lieux pour rejoindre Charon près d'Orléansville. Nos paquetages et valises sont partis également.
- Mardi 30 avril. A midi, des légionnaires viennent nous chercher pour fêter avec eux leur fête-anniversaire de Cameron au Mexique. Le 30 avril 1863, les légionnaires en pleine bataille avaient lutté jusqu'au dernier. Pour l'occasion, nous portons la cravate verte et le képi blanc.

- Mercredi 1er mai. Direction Mecheria avec notre 4 x 4 radio et le 2 à 8 heures, nous partons avec un convoi de matériel qui va sur Oran. Arrêt à Mascara. Que de changement vers Saïda. La plaine est verte et il y a des cultures partout. Depuis cinq mois, le décor n'était que du sable et des rochers. Il nous faudrait attendre plusieurs jours pour un autre convoi. Après concertation, nous décidons de partir seuls. Petit repas et départ à l'aventure en traversant des secteurs dangereux et des routes accidentées. Nous traversons les villages sans ralentir, le chauffeur serrant de plus en plus son volant, le sergent sa mitraillette et moi seul à l'arrière ma carabine car les habitants des villages pouvaient nous voir arriver bien avant notre passage. Une embuscade nous aurait été tendue, nous n'avions aucune chance de nous en sortir. Pas de panne de véhicule et vers 17 heures nous arrivons à Charon. Nous ne parlerons jamais à nos chefs de notre expédition en solitaire affirmant avoir trouvé une escorte.
- Vendredi 3. Service de garde car faute de place avec la compagnie, nous sommes indépendants près du marché.
- Mercredi 8. Fête de la Libération de 1945. Calme.
- Vendredi 10. Nous quittons Charon pour rejoindre "Le Clos Sainte-Anne", près de Rouiba. Quel changement, nous sommes à 3 km 500 de la mer.
- Lundi 13. La compagnie que l'on remplace par sur Mecheria. Nous nous installons dans un grand bâtiment au-dessus d'immenses cuves à vin (vides). Les paillasses sont posées sur le ciment comme au début.
- Lundi 20. Du matériel et des lits nous arrivent de Charon.
- Samedi 25. Des camions-radio partent en opération vers Médéa pour trois jours. Je fais partie de l'équipage. Arrêt vers Blida. Nous traversons les gorges de "La Chiffa" peuplées de singes. Gorges dangereuses mais pas d'incident. Nous rejoignons la 70ème Compagnie de Transmissions.
- Mercredi 29. Opération terminée sous la pluie et dans la boue. Une autre opération est prévue, donc attente.

- Mercredi 5 juin. Nous attendons les ordres, on nous garde au Centre de Transmissions installé au quatrième étage de l'hôtel "Atlantide", siège de l'Etat Major de la 20ème D.I.
- Samedi 8. Une grenade est lancée dans un café près de l'hôtel. Pas de blessé. Magasins fermé deux semaines.
- Dimanche 9. Pas de sortie car partis pour trois jours nous n'avons que la tenue de combat.

- Vendredi 14. On pourrait bientôt quitter Médéa mais il faut attendre la relève.
- Lundi 17. On apprend que notre détachement a quitté la ferme du Clos Sainte-Anne et s'est installé à Tizi-Ouzou.
- Vendredi 21. Ayant obtenu une relève nous quittons Médéa. Passage à nouveau dans les gorges de la Chiffa. Sinistre par un brouillard épais. De retour à Rouiba, le désert. Je retrouve seulement mon paquetage et ma valise oubliés au milieu du terrain. Nous partons vers Surcouf et nous regagnons Tizi-Ouzou où nous retrouvons notre détachement. Installation près d'une école avec un grand terrain pour hélicos. Nous dépendons maintenant de la 27ème D.I.A. (Infanterie Alpine).
- Lundi 24. Opération dans le secteur proche après l'attaque d'une ferme suivie d'autres contrôles pendant cinq jours, avec récupération d'armes, habits, documents et médicaments.

- Mardi 2 juillet. Je suis passé chauffeur sur un 4 x 4 radio. Pas facile, routes étroites et ravins. Exercice radio.
- Lundi 8. Examen pour les stagiaires radio et après plusieurs jours de fortes chaleurs, la température est proche de 60 degrés.
- Jeudi 11. Exercice pour le défilé du 14 juillet dans Tizi-Ouzou.
- Dimanche 14. Il fait très chaud, donc col de chemise ouvert et manches relevées. Je ne me plains pas car je suis dans un "command-car". Pas de défilé à pieds.
- Lundi 15. Vers 22 heures, un camion de l'héliport est attaqué par les fellaghas embusqués dans un virage. Le chauffeur et le sergent sont sérieusement blessés. Une femme A.F.A.T. a pu s'échapper et donner l'alarme au camps. Riposte immédiate mais les tireurs ne seront pas rejoints.
- Dimanche 21. A midi, attentat en ville. Un adjudant est atteint mortellement. Opération de bouclage sans résultat. A 21 heures, une ferme est à nouveau attaquée. Riposte et les rebelles battent en retraite au bout d'une heure.
- Lundi 22. Départ en permission pour 24 jours. Nous sommes cinq cents à embarquer sur la "Ville de Tunis" vers 13 heures. Voyage calme au début, mais en soirée une tempête se lève et le bateau remue dans tous les sens. Nombreux malades jusqu'à l'arrivée à Marseille.

- Dimanche 18 août. Retour de permission. Même bateau. Mer bonne et traversée calme en 22 heures.
- Lundi 19. De nouveau à Tizi-Ouzou et préparation aussitôt d'une opération.
- Mercredi 21. A 7 heures, départ à trois camions-radio et un central téléphonique près de Bou-Assem. Au cours de la journée, 28 rebelles seront abattus et six faits prisonniers.
- Jeudi 22. Les rebelles sont en tenue kaki et en pataugas mais mal armés. Pertes sérieuses pour eux. Au total, vers 22 heures, 40 tués et 19 prisonniers.
- Vendredi 30. Gare de Tizi-Ouzou. Corvée de déchargement de caisses de munitions. Vers 20 h 30, un hélicoptère dépose plusieurs blessés, un convoi étant tombé dans une embuscade près d'Azazga. Attaque par 150 fellaghas.

- Lundi 2 septembre. Opération importante en traversant les célèbres gorges de Palestro où de nombreux militaires sont tombés dans les guet-apens. Aujourd'hui passage sans ennui.
- Mardi 3. Nous sommes au col de Chellata à 1 500 mètres d'altitude. Vent violent et glacé. Pull et manteau sont utiles.
- Mercredi 4. 425 suspects interpellés pendant les contrôles. Direction Bouira et Thiers. Arrêt pour la nuit. Les derniers camions du convoi ont essuyé plusieurs coups de feu vers Bouira.
- Dimanche 15. Réveil à 6 heures. Départ vers Mirabeau puis Haussonvillers. En haut du col, accrochage. 29 rebelles abattus et 22 prisonniers. Armes, grenades, tenues de combat et couvertures saisies. Des enfants de dix ans se trouvent parmi les ravitailleurs. Retour à Tizi-Ouzou le 16 vers 19 heures.
- Vendredi 20. Sirène en ville. Une bombe vient d'éclater dans une boulangerie. Deux blessés. Des fouilles permettront de découvrir sept autres bombes avant qu'elles n'explosent.

- Lundi 23. Réveil à 3 h 45. Départ vers Azazga. Dans la journée, 59 rebelles seront abattus et 5 prisonniers.
- Mardi 24. L'opération continue avec les paras du Général Bigeard.
- Mercredi 25. Dure journée. Cinq camps fellaghas ont été détruits. Baraquements en tôle ondulée entourés de tranchées renfermant des tonnes de vivres, de l'habillement, des munitions et des médicaments ! 88 rebelles mis hors d'état de nuire.
- Dimanche 29. Dernier dimanche à Tizi-Ouzou car nous préparons notre déplacement.

- Mardi 1er octobre. Réveil à cinq heures et départ pour Charon. En cours de route, panne d'un camion. Retard car prise en remorque. Arrivée vers 17 heures. Installation place du Marché. Pas dépaysés.
- Vendredi 4. Il pleut sans arrêt depuis notre arrivée et notre séjour s'annonce court car on nous parle de rejoindre Cherchell à 100 km d'Alger.
- Mardi 8. Opération dans le secteur de Rabelais depuis 4 jours. 51 rebelles tués. 64 suspects interpellés. Vers 18 h, le gérant d'une ferme circulant en 2 CV est victime d'un attentat près de Charon. Blessé sérieusement. L'auteur est arrêté rapidement.
- Mardi 17. Jour de marché. Les étalages, nourriture, tissus, vêtements sont à même le sol. Au milieu, on égorge les animaux, moutons, chevreaux et on découpe sur place ! Les chiens procèdent au nettoyage des résidus.
- Lundi 21. Réveil à 6 h 30. Nous finissons le chargement des camions dans la boue. Départ pour Cherchell à 7 h 30. Sur la route d'Orléansville, la boue des champs recouvre le bitume et un camion dérape, glisse et heurte un autre véhicule. Au même moment, mon camion dérape aussi et je me retrouve en direction inverse, la remorque dans le fossé. Pas trop de dégât et l'on repart. (A noter que sur cette même route, deux ans plus tard, mon frère Jean sera grièvement blessé suite à un accident de la circulation). Arrivée à Cherchell vers 16 heures. Nous prenons place dans de petits bungalows au bord de la page, ex-club de vacances "Mer et soleil".
- Mardi 22. Après une bonne nuit, déchargement du matériel. Installation radio en poste fixe.
- Jeudi 31. Toujours de service radio. Trafic moyen de jour et aussi la nuit.

- Mardi 4 novembre. Départ en opération avec le Colonel. Deux camions-radio, une jeep et un 4 x 4. Nous stoppons en pleine montagne après avoir roulé sur une piste de misère. Par endroits, nous avons déblayé des parties de rochers suite aux éboulements. Dans les passages étroits, cela ressemblait à un sentier de mulets qu'il fallait reconstruire. Seules les jeeps peuvent passer, alors marche arrière et demi-tour dès que possible.
- Jeudi 7. Nous continuons en rencontrant les mêmes difficultés que les autres jours, pistes effondrées pour finir sur un précipice. Retour sous la pluie.
- Lundi 11. Défilé en ville pour l'armistice. Nous sommes épargnés. Seuls défilent les élèves officiers de Cherchell. L'après-midi, je pars en escorte pour protéger les monteurs-fils qui réparent les lignes téléphoniques.
- Lundi 25. Très tôt, on me prévient que je dois partir en opération avec un 4 x 4 radio. Pistes boueuses en pleine montagne. Nous sortons les pelles et les pioches pour élargir la piste. En pleine zone interdite, nous récupérons un troupeau de vingt vaches sans gardien évidemment. Les vaches embarquées dans des G.M.C. nous redescendons de cette montagne perdue. Nous avons perdu beaucoup de temps. Pas de repas. Nous attendrons 18 heures. Question repas en opération, ce sont toujours les boîtes de ration avec les biscuits de guerre durs comme la pierre et aussi les boîtes de "singe" (boeuf aux carottes) que l'on fait réchauffer sur une boîte à conserve remplie d'essence. Le contenu est un peu tiède et parfumé à l'essence.
- Mardi 26. Plus de trafic radio, plus d'opérations. Nous allons quitter Cherchell car ce sont les derniers jours de service.

- Mercredi 27. Nous partons vers Charon. Voyage sans problème sauf avant Affreville où un camion géant "Willeme" est dans une triste position. Dans un virage, la remorque est passée trop près du ravin et le camion entraîné est resté en équilibre. Travail difficile pour dégager la piste. Arrivée vers 17 h 30.
- Vendredi 29. Visite et radio à l'infirmerie d'Orléansville. Tous bons pour le retour.

- Lundi 2 décembre. Départ à 8 h en camions. Train spécial pour Alger à 11 heures. Arrivée à 17 heures à la base de Transit. Installation provisoire près du quai d'embarquement. Chahut monstre. Nous sommes sept cents libérables.
- Mardi 3. Embarquement à 11 heures sur le "Ville d'Alger". Départ vers 13 h 30. Mer calme.

- **Mercredi 4 décembre 1957.** A 9 h 30, débarquement à Marseille. Direction les trains spéciaux. Il fait froid, mais aucune importance. Nous réalisons qu'après 26 mois de service militaire, tout cela est terminé.

Devant la cabane en roseaux
à Oued Smar

Bungalow à Cherchell,
la meilleure installation en
fin de service

A Geryville,
pour la fête de la Légion

Devant le gros hélicoptère
"banane"

En haut d'un mirador

L'hélicoptère "Bell" qui m'avait
déposé un soir au sommet d'une
montagne

Trafic radio à bord d'un 4 x 4

Pause sur la route
de Colomb-Béchar

Le marché de Charon

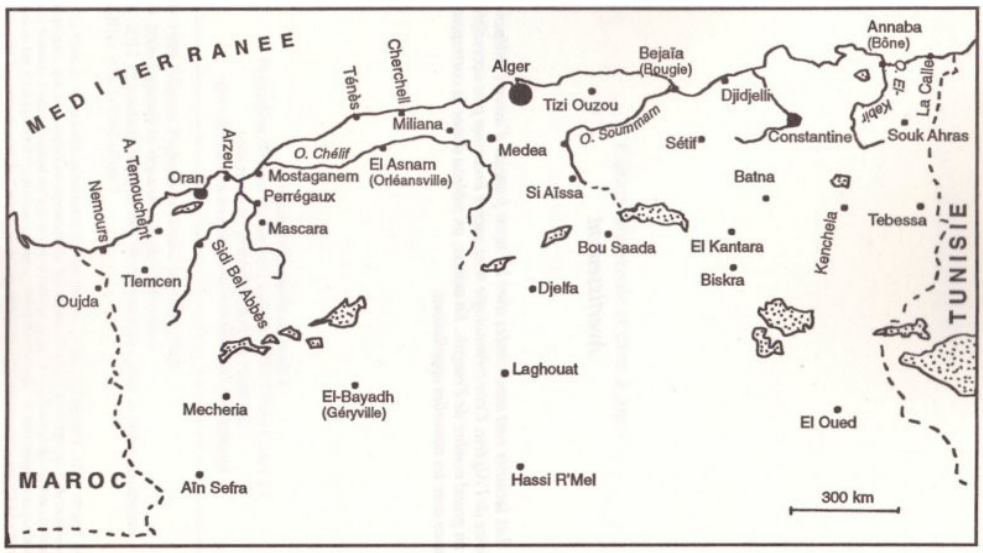

Carte de l'Algérie

La guerre d'Algérie, longtemps appelée «les événements d'Algérie», débute traditionnellement le 1er novembre 1954, pour se terminer aux accords d'Evian, le 18 mars 1962. Mais pour avoir une vision plus précise de ce conflit complexe et encore douloureux dans l'histoire de France, il faut élargir le cadre chronologique, et tenter de revenir un peu aux origines.

Conquête de l'Algérie par la France

De juin à juillet 1830, conquête de la régence d'Alger (côte méditerranéenne de l'Algérie).
De 1832 à 1847, conquête de l'État d'Abd el Kader et qui s'achève officiellement avec la signature de l'Armistice signée par l'émir Berbère Abd el-Kader à Sidi Tahar le 23 décembre 1847.
En 1848, les territoires de l'ex-régence d'Alger et ceux de l'État algérien sont annexés à la France par la création de trois départements : Oran, Alger et Constantine,
En 1870-1871, la dernière grande révolte indigène, celle du cheikh El Mokrani, est vaincue.
Le 28 juin 1881, mise en place du Code de l'indigénat, très défavorable aux musulmans.
De mai à décembre 1902, conquête du sud algérien qui prend fin avec le traité de soumission de la confédération touarègue Kel Ahaggar du Sahara.

Les deux guerres mondiales

Au cours de la Première Guerre mondiale, les tirailleurs et spahis algériens ont mené les mêmes combats que les soldats « français ». Les Algériens ont laissé 26 000 des leurs sur les champs de bataille d'Orient et d'Occident de la Première Guerre mondiale.

En 1926, Messali Hadj fonde l'Etoile nord-africaine qui réclame l'indépendance de l'Algérie. Accusée de propagande subversive, elle est interdite en 1929.
En 1937, Messali Hadj fonde le Parti du peuple algérien (PPA).

En 1938, Ferhat Abbas fonde l'Union populaire algérienne, qui revendique l'accession des musulmans à la citoyenneté française.
En 1939, dissolution des partis politiques ; arrestation des dirigeants nationalistes.

L'Algérie est fortement mise à contribution durant la seconde guerre mondiale (elle accueille les FFL et les alliés en vue de la libération de l'Europe).
Le 7 mars 1944, le général de Gaulle signe une ordonnance visant à rompre l'inégalité entre les habitants de l'Algérie existant depuis le XIXe siècle. Le Code de l'indigénat est officiellement supprimé en 1946. Dans la foulée, Ferhat Abbas créé l'AML (Amis du Manifeste et de la liberté).

Guerre d'Algérie - Brève chronologie

8 mai 1945 : des manifestations d'Algériens dans plusieurs villes qui devaient permettre de rappeler leurs revendications nationalistes, de manière concomitante avec la liesse de la victoire. Dans la ville de Sétif, la police tire sur les manifestants. Ces derniers ripostent et c'est le début d'un soulèvement spontané dans plusieurs autres villes. 103 personnes trouveront la mort. La répression de l'armée française est brutale.
En 1946, fondation par Messali Hadj du MTLD, qui succède au PPA, et par Ferhat Abbas de l'UDMA, succédant à l'AML.
En 1947, promulgation du Statut de l'Algérie.
10 octobre 1954 : fondation du FLN (et de sa branche armée l'ALN).

1er novembre 1954 ("Toussaint rouge") : cette nuit-là, 30 attentats sont commis contre des postes de police ou des casernes militaires, en plusieurs endroits du territoire algérien. L'insurrection entraîne la mort de 7 personnes.
7 novembre 1954 : le ministre de l'Intérieur, François Mitterrand, déclare "L'Algérie, c'est la France". Il déclenche la répression dans les Aurès.
Décembre 1954 : création du Mouvement Nationaliste Algérien (MNA) de Messali Hadj.

20 août 1955 : des milliers de paysans algériens se soulèvent dans la région de Constantine, entraînant une répression sanglante. Premier rappel des appelés du contingent.

6 février 1956 : à Alger, Guy Mollet est accueilli par une manifestation d'"ultras" qui lui jettent divers projectiles, dont des tomates.
12 mars 1956 : vote de la loi sur les pouvoirs spéciaux : l'exécutif peut gouverner en Algérie par décrets dans les domaines économique, administratif et du maintien de l'ordre.
18 mai 1956 : à Palestro (l'actuelle Lakhdaria), une commune située au nord de l'Algérie, 21 soldats tombent dans une embuscade de l'ALN. Un seul survit, délivré cinq jours plus tard par des parachutistes.
22 octobre 1956 : l'aviation française détourne un avion dans lequel se trouvent quatre chefs du FLN. Ces hommes seront mis en prison en métropole jusqu'à la fin de la guerre.

Au mois de février 1956, 190 000 soldats français sont en Algérie. A la fin de la même année, les effectifs atteignent environ 400 000 hommes. La durée du service militaire passe de dix-huit mois à trente mois. La quasi-totalité des appelés fait désormais tout ou partie de son service en Algérie.

Janvier 1957 : 8 000 parachutistes menés par le général Massu entrent dans la ville d'Alger.
Face aux milliers de militants du FLN, les parachutistes remplacent la police. Ils arrêtent les "suspects" en masse, mènent des interrogatoires "musclés". Les bombes du FLN tuent des dizaines d'Européens.
28 mai 1957 : la rivalité sanglante entre le FLN et le MNA entraîne le massacre de 374 habitants du village de Melouza.
Septembre 1957, Yaced Saadi, le chef du FLN à Alger, est arrêté et son adjoint se suicide. C'est la fin de la "bataille d'Alger".

8 février 1958 : voulant pourchasser les "rebelles", l'aviation française bombarde le village tunisien de Sakiet-Sidi-Youssef.
13 mai 1958 : une grande manifestation des Européens d'Algérie se déroule dans la ville d'Alger, avec le soutien des officiers français. Le gouvernement général d'Alger est pris par les généraux Massu et Salan.
1er juin 1958 : De Gaulle est investi chef du gouvernement français.

4 juin 1958 : De Gaulle fait un voyage triomphal en Algérie et déclare : « Je vous ai compris ! ».
19 septembre 1958 : création du Gouvernement provisoire de la République Algérienne (GPRA).
28 septembre 1958 : la nouvelle Constitution est approuvée par référendum (79 % de oui en métropole, 95 % en Algérie). Naissance de la Vème République.
19 décembre 1958 : les généraux Delouvrier et Challe reprennent les fonctions du général Salan.
21 décembre 1958 : de Gaulle est élu président de la République.

Durant l'année 1959, le général Challe lance une grande offensive contre l'ALN : l'armée française cherche à écraser les combattants indépendantistes par tous les moyens.

24 janvier 1960 : à Alger, les Européens d'Algérie les plus déterminés manifestent dans la rue. Une fusillade éclate. Elle fait 20 morts. Les manifestants élèvent alors des barricades et occupent le centre d'Alger. Le 29 janvier, le général de Gaulle, à la télévision, condamne "les conspirateurs". Le 1er février, les barricades sont abandonnées.
6 septembre 1960 : publication du "Manifeste des 121" sur le droit à l'insoumission en Algérie.
Décembre 1960 : à Alger, les Algériens musulmans défilent massivement aux cris de "Vive le FLN". Les gendarmes et les CRS tirent et font, selon un bilan officiel, 112 morts.

8 janvier 1961 : le référendum sur l'autodétermination de l'Algérie recueille 75 % de «oui» en métropole, et 69 % en Algérie.
Février 1961 : création de l'OAS (Organisation armée secrète) rassemblant des activistes européens contre l'indépendance de Algérie.
21 avril 1961 : à Alger, les généraux Challe, Jouhaud, Salan et Zeller prennent le contrôle de plusieurs lieux stratégiques. Le 23 avril, à la télévision, de Gaulle annonce qu'il applique l'article 16 de la Constitution de la Vème République et demande aux soldats français de ne pas soutenir les putschistes. Le général Challe se rend le 25 avril. Les autres plongent dans la clandestinité.
9 septembre 1961 : des membres de l'OAS essaient vainement d'assassiner le général de Gaulle.
17 octobre 1961 : à Paris, une manifestation organisée par le FLN est violemment réprimée.

8 février 1962 : neuf manifestants appartenant à des organisations de gauche sont tués au métro Charonne après une charge de la police.
18 mars 1962 : signature des accords d'Evian. Un cessez-le-feu est conclu.
8 avril 1962 : référendum en métropole ; 90,7 % des votants approuvent les accords d'Evian.
1er juillet 1962 : référendum d'autodétermination en Algérie ; l'indépendance est approuvée par 99,72 % des votants.
3 juillet 1962 : la France reconnaît officiellement l'indépendance de l'Algérie.
5 juillet 1962 : massacre d'Oran.
Pieds Noirs et harkis doivent quitter l'Algérie, le plus souvent abandonnés par le pouvoir français.
22 août 1962 : attentat de l'OAS au Petit-Clamart contre De Gaulle.
29 septembre 1962 : Ahmed Ben Bella est élu président du Conseil par la nouvelle Assemblée nationale algérienne.

Au total, pendant toute la guerre, près de 1 500 000 de jeunes Français, de toutes origines sociales, sont allés en Algérie. La plupart des hommes nés entre 1932 et 1943 y ont été envoyés.

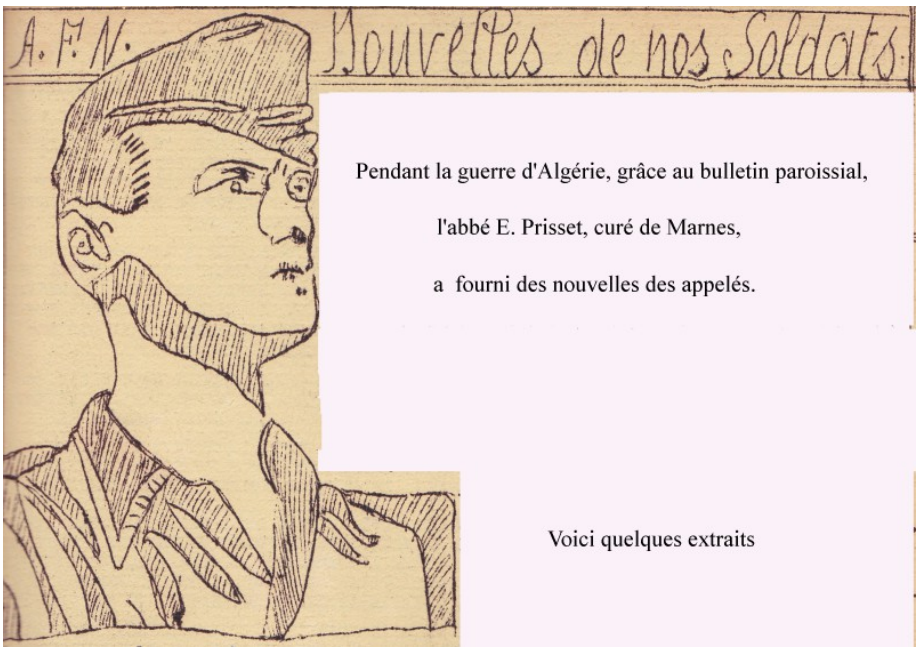

Février 1957

"Geryville est une ville simple, perdue dans le bled, car depuis Bouctoub, la gare la plus proche qui se trouve à 105 km, le paysage n'est pas tellement varié ... C'est le désert ... Que de sable ... Quelques touffes d'herbe par ci par là ... Vers Geryville, quelques montagnes. La ville comporte une rue principale avec tous ses commerçants. De temps à autre, quelques opérations dans la nature, des convois partout qui ravitaillent les isolés, mais jusqu'ici pas trop de bagarre. Tous les jours, un car avec escorte fait le trajet Geryville-Bouktoud (ravitaillement en courrier). Toujours occupé à la radio, 12 heures de service sur 24 en attendant ceux qui remplacent les libérés. Climat un peu froid. De la neige pour Noël."

Mars 1957

"Après une traversée qui a duré 38 heures, je suis dans un camp nommé Sidi Yahia, en pleine montagne, au sud de Marnia. Je vais partir pour Rass Asfour (frontière du Maroc). De temps en temps, quelques petits accrochages ; les hélicoptères survolent ... Pas très méchant. Travail : tir du mortier, barbelés ... Je prends la garde 2 à 4 heures par nuit, j'entends les chacals hurler dans la montagne, loge en des baraquements. Le temps est bon."

Février 1957

"A Nedroma, c'est une drôle de vie, vraie vie de nomade ... Depuis 9 mois que je suis en Algérie, j'ai voyagé et fait beaucoup d'opérations ; je me trouve maintenant en Oranie, sur la frontière du Maroc, où les opérations continuent."

Avril 1957

"Grosse surprise en arrivant sur le sol d'Afrique. J'espérais trouver de la chaleur, et il faut prendre les vestes matelassées. Constantine ? Tranquille, à part quelques grenades. Je vais au cinéma, armé de mitraillette. Je suis affecté au magasin d'habillement (en plein village arabe) et je travaille aussi à la réparation des tentes. "

9 mai 1957

"Après un mois bien peinard, j'ai changé de coin - c'est la marche tous les jours. Une section pour monter la garde autour d'une maison forestière... Je suis en pleine montagne, le plus proche village est à 4 km. Nous y allons deux fois par semaine chercher du ravitaillement."

Mai 1957

"Je travaille à l'atelier de cordonnerie. Dans le coin, ça barde un peu. Grande opération. Pertes assez sévères chez nous, dont un hélicoptère : 7 soldats, 1 capitaine et 1 lieutenant 2 galons. Certains soirs, j'accompagne l'Intendant en inspection (en voiture). Le doigt n'est pas trop loin de la gâchette."

18 juillet 1957

"Je suis toujours dans le Peloton de Sécurité de la Place de Constantine. A Constantine, le 14 juillet, très beau défilé, mais heureusement je regardais seulement ... Toujours le même travail : embuscade de nuit de temps en temps, patrouille et fouille de mechtas. En ce moment, c'est un plaisir de sortir la nuit, car la température est bonne, tandis que le jour ... "

19 août 1957

"Les grandes chaleurs sont terminées ... On ne sort presque pas du camp ... aujourd'hui, ravitaillement de bois pour la cuisine ... Autrement, protection de convois. L'autre jour, opération dans les gorges de Palestro, nous étions à faire le bouclage ... L'eau est à un kilomètre ... Le plus grand plaisir est de recevoir du courrier qui ne monte à la Cie qu'une fois par semaine."

Septembre 1957

"A Constantine, tout va très bien malgré l'attaque du début de la semaine : vous aurez sans doute entendu parler de l'embuscade de la Pépinière à 500 mètres du Bardo, inutile de vous dire que nous avons dû sortir (pour rien). En ce moment, le calme est revenu, les postes U.T. sont doublés, car nous sommes autour du 20 août (date mémorable en Algérie - journée du début du soulèvement)."

23 novembre 1957

"Toujours à Constantine, dans le peloton de sécurité à la gendarmerie. Toutes les 3 nuits, je suis de patrouille et je passe la nuit complète dehors, de 7 heures du soir à 6 heures du matin ... C'est une question d'habitude, cependant en raison du froid, la nuit est un peu longue ... Depuis trois jours, il mouille sans arrêt ... Inondations ... Situation assez grave en certains coins, où l'eau a emporté pas mal de maisons, autos et même camions ... Peu de dégâts par l'eau à Constantine, à part quelques mechtas (maisons arabes) ... Une vingtaine de jeunes sont arrivés pour remplacer les quillards. ... Pour l'instant, secteur calme ... Petit accrochage à 4 ou 5 km de Constantine."

27 novembre 1957

"Après 26 heures en mer sur le bateau "Ville d'Alger", une fois arrivé au bataillon, j'ai appris que ma compagnie changeait de place ; j'ai donc pu les rejoindre à Marnia, au lieu d'aller à Ravel. J'ai défilé le 11 novembre, à Tlemcem."

Décembre 1957

"Rien de nouveau ces derniers temps à croire qu'il n'existe plus de fellaghas ... Peut-être se réservent-ils pour Noël ? ... Maintenant, au Bardo, nous prenons la garde tous les trois jours, ça ne nous fait pas rire, surtout la nuit, car il fait très froid ..."

Janvier 1958

"Je suis dans un drôle de bled, le Khémis, c'est un camp en pleine montagne à 40 km de Marnia. Le plus proche, c'est un village arabe situé dans la vallée. C'est un drôle de coin, car il faut aller chercher l'eau en citerne à 5 ou 6 km, et pas de lumière, il faut s'éclairer avec des bougies. Pour l'instant le coin est calme. Pour moi, c'est toujours le même travail, et nous avons aussi des prisonniers à surveiller et à faire travailler. En ce moment, dans la journée, il fait beau, mais il y a de la neige sur le sommet des montagnes, et les nuits sont assez froides."